



Unione Europea



Repubblica Italiana



Regione Sicilia



# LICEO STATALE "F. DE SANCTIS" "LINGUISTICO e delle SCIENZE UMANE"

95047 Paternò - Via Fogazzaro, 18 - Tel. 095.6136690 - Fax 095.6136689  
www.istitutodesanctis.edu.it - pec: ctpm01000e@pec.istruzione.it - email: ctpm01000e@istruzione.it  
Codice Univoco dell'Ufficio UF4XNA - Codice Fiscale 80008970875

Liceo Statale "F.De Sanctis" Paternò  
Prot. 0005992 del 13/06/2020  
07-07 (Uscita)

**Alla commissione SPP - COVID di Istituto**

**Ai Presidenti Esami di Stato**

**Ai docenti commissari Esami di Stato**

**AI DSGA**

**Al personale ATA**

**Al Presidente del Consiglio Istituto**

**Ai componenti del Consiglio di Istituto**

**Alla RSU di Istituto**

**Alla RLS**

**A tutti gli studenti**

**A tutte le famiglie**

## **La Dirigente scolastica**

**VISTA** la Direttiva n. 1 del 26/02/2020 della Funzione Pubblica

**VISTA** la circolare n. 1 del 04/03/2020 della Funzione Pubblica

**VISTA** la Direttiva n. 2 del 12/03/2020 della Funzione Pubblica

**VISTA** la circolare n. 2 del 01/04/2020 della Funzione Pubblica

**VISTA** la Direttiva n. 3 del 04/05/2020 della Funzione Pubblica

**VISTO** il DPCM del 26/04/2020

**VISTA** la Circolare del Ministero della salute n. 14915 del 29/04/2020

**VISTA** la nota dipartimentale n. 622 del 01/05/2020

**VISTA** la nota dipartimentale n. 682/2020 del 15/05/2020

**VISTO** il Decreto Legge n. 22 del 08/04/2020

**VISTA** l'Ordinanza Ministeriale n. 197 del 17/04/2020

**VISTA** l'Ordinanza Ministeriale n. 9 del 16/05/2020

**VISTA** l'Ordinanza Ministeriale n. 10 del 16/05/2020

**VISTA** l'Ordinanza Ministeriale n. 11 del 16/05/2020

**VISTO** il documento tecnico sulla rimodulazione delle misure contenitive nel settore scolastico per lo svolgimento dell'esame di stato nella scuola secondaria di secondo grado del 15/05/2020

**VISTA** la riunione periodica effettuata in data 3 giugno 2020

## **DISPONE**

per la sessione esami di Stato a. s. 2019/20 il “sistema gestione sicurezza scuola” fondato su misure preventive e protettive impone:

- **distanziamento fisico tra persone**
- **eliminazione di possibilità di assembramento**
- **procedure di igiene individuale delle mani e degli ambienti**
- **misure organizzative per la tutela della salute e della sicurezza sia degli studenti che del personale scolastico (docente/non docente) durante l' espletamento degli Esami di Stato a.s. 2019/20;**
- **misure specifiche per i lavoratori “fragili”**

## **MISURE ORGANIZZATIVE DI PREVENZIONE E PROTEZIONE**

**Misure di pulizia e di igienizzazione.** Le unità preposte collaboratori scolastici hanno l'obbligo di effettuare la pulizia approfondita quotidiana (ai sensi del documento dell'8 maggio 2020 “opzioni di sanificazione – allegato 1).

Per **sanificazione** preliminare dei locali adibiti ad esami si intende la decontaminazione o abbattimento del carico virale con apposite soluzioni disinfettanti. Nella scelta dei prodotti da utilizzare per la sanificazione, in assenza di altre più recenti indicazioni da parte delle autorità sanitarie, occorre tenere conto, nel caso della presenza di persone contaminate, di quanto indicato nella Circolare n. 5443 del Min. Salute del 22.02. La sanificazione deve essere eseguita da ditta esterna specializzata incarica dall'Istituzione. Il Ds tramite il preposto avrà cura di affiggere la certificazione di avvenuta sanificazione nel rispetto della circolare del Ministero della salute ed affiggerla a vista in ogni aula d'Esame.

Occorre predisporre un piano specifico che identifichi le **procedure** da applicare e la periodicità con cui effettuare la pulizia e la sanificazione periodica dei luoghi, ambienti e attrezzature. È

previsto un registro delle pulizie e delle sanificazioni periodiche (quotidiane, settimanali, mensili, in occasione di avvenuta presenza negli ambienti di lavoro di persone contagiate, ecc).

E' opportuno minimizzare l'uso promiscuo di attrezzi e apparecchiature.

Per "**pulizia**" si intende la detersione con soluzione di acqua e detergente. Nella scelta dei prodotti da utilizzare per la pulizia, in assenza di altre più recenti indicazioni da parte delle autorità sanitarie, occorre tenere conto, nel caso della presenza di persone contaminate, di quanto indicato nella Circolare n. 5443 del Min. della Salute del 22.02.2020.

Per **igienizzazione** in riferimento ai locali scolastici si intende una quotidiana pulizia approfondita con detergente neutro delle superfici (maniglie, barre delle porte, delle finestre, sedie e braccioli, tavoli, banchi, cattedre, interruttori della luce, corrimano, rubinetti dell'acqua, pulsanti dell'ascensore, distributori automatici di cibi e bevande, ecc.) nei locali generali frequentati durante l'Esame di Stato (cioè non frequentati da soggetti affetti o sospetti di COVID 19).

**Durante le attività degli Esami di Stato, nella calendarizzazione giornaliera dei colloqui si individuerà un intervallo di tempo di 15 minuti tra un colloquio e l'altro necessario per consentire ai collaboratori scolastici di igienizzare e disinfettare computer, sedia- candidato, braccioli e superfici varie di presumibile contatto.**

Al termine di ciascuna sessione di Esame (antimeridiana/pomeridiana) è necessario procedere alla igienizzazione di tutti i materiali e degli arredi scolastici utilizzati durante l'espletamento delle prove.

Per i documenti cartacei che potranno essere destinati alla Commissione, al fine di ridurre il rischio di eventuale trasmissione del virus potranno essere utilizzati i guanti monouso forniti dalla scuola.

Sarà predisposto un registro di sanificazione con attestazione di pulizia giornaliera effettuata a firma dell'operatore che ha eseguito l'igienizzazione e di un preposto al controllo all'uopo nominato scelto tra le figure formate ai sensi dell'art. 37 D Lgs 81/08 quale preposto con nomina.

**Saranno resi disponibili dispenser igienizzanti a vista e opportunamente segnalati per personale e candidati in più punti dell'edificio scolastico sede di esame, nonché nei pressi delle aule sede di svolgimento del colloquio di esame con obbligo di igienizzazione delle mani ad ogni ingresso e tutte le volte in cui potrebbe avvenire un contatto.**

I rifiuti prodotti dalle attività di pulizia devono essere raccolti in sacchetti, sigillati e conferiti nella raccolta del secco indifferenziato. I rifiuti prodotti dalle attività di sanificazione/decontaminazione dell'ambiente per il caso di presenza in ambiente di soggetto sospetto o confermato di COVID 19, (come gli stracci e i DPI monouso impiegati) devono essere raccolti separatamente, trattati ed eliminati come materiale potenzialmente infetto. Come indicato nella Circolare del Min. Salute n.

5443: “Eliminazione dei rifiuti – I rifiuti devono essere trattati ed eliminati come materiale infetto categoria B (UN 3291)”, corrispondenti al codice CER 18.01.03\* HP 9 e categoria ADR UN 3291. Per fornire un **sistema di raccolta** dedicato ai rifiuti potenzialmente infetti (*ad es. fazzoletti monouso, mascherine/respiratori*) si prevedono bidoni chiusi apribili con pedale e non manualmente.

Per le aereazioni delle aule d’esame:

- **assicurare** adeguato ricambio d’aria e ventilazione naturale o forzata degli ambienti
- **evitare**, ove tecnicamente possibile, il ricircolo dell’aria negli impianti
- **implementare** le attività di manutenzione straordinaria dei filtri degli impianti associata alla emergenza COVID-19.
- **provvedere** a indicazioni sulle corrette modalità e tempi di **aerazione** dei locali
- **evitare** asciugamani a getto d’aria e sostituirli con salviette usa e getta al fine di evitare la possibile dispersione di droplet e la circolazione di getti d’aria

**Autocertificazione: tutto il personale docente e ATA, nonché i candidati e i loro accompagnatori ( uno per alunno ) hanno l’obbligo di compilare apposito modello di autocertificazione allegato al presente dispositivo, così come previsto dalla normativa vigente per la tutela della salute e della sicurezza nei luoghi di lavoro.**

Per quanto sopra, in riferimento ai componenti delle commissioni, nel caso riportassero sintomatologie elencate nell’autocertificazione successivamente alla compilazione della stessa, il commissario medesimo non dovrà presentarsi alla seduta di esame comunicando tempestivamente la condizione al Presidente della Commissione, al fine di avviare le procedure di sostituzione previste nell’Ordinanza Ministeriale n.10 del 16 maggio 2010, ovvero dalle norme generali vigenti.

**A tutti i lavoratori “terzi” e a tutti visitatori adulti (compresi i genitori che accompagnano ed accedono agli spazi scolastici o amministrativi) dovrà essere richiesta l’autocertificazione di cui al punto 2) su assenza di eventuali contatti avuti con pazienti affetti da COVID.**

I DPI ( dispositivi di protezione individuale): devono essere adeguati al tipo di attività svolta, con principale attenzione al concetto di protezione personale e sociale e nel rispetto dello sviluppo psico-fisico delle diverse fasce d’ età.

**Tutti devono normalmente indossare come indicato dal CTS (comitato tecnico scientifico) quale dispositivo di prevenzione della trasmissione del contagio una mascherina del tipo "mascherina chirurgica" tipo I. La mascherina potrà essere abbassata durante gli esami nella**

**fase del colloquio se e solo se si manterrà il distanziamento fisico non inferiore a 2 metri. Potranno essere utilizzati guanti monouso se vi fosse l'esigenza di movimentare della documentazione o materiale vario d'esami. In questo caso igienizzare le mani ed il materiale prima e dopo l'uso dello stesso.**

**Distanziamento fisico:** per ciascuna delle aree frequentate (*ad esempio: atrio di accesso, spogliatoi e servizi igienici, aule, scale, laboratori ecc*) potrebbe essere definito il numero massimo di persone che possono essere presenti, in base alla disponibilità di dispositivi di prevenzione della trasmissione del contagio allo spazio disponibile, al tempo di permanenza e alla attività svolta, Nel dettaglio:

- a. Consentire meno densità in aree di sosta "critiche" in cui le persone potranno non indossare mascherina (momenti di riposo dal DPI) fermo restando il distanziamento di 2 metri
- b. Prevenire gli assembramenti per attese (*fila per accedere agli esami e parenti ai cancelli*) con una pianificazione degli accessi e dei turni di accesso alla scuola

Gestione caso sospetto individuazione: nell'ipotesi di un caso potenzialmente infetto da COVID o che si rilevi una temperatura superiore a 37,5 °C sarà cura dei preposti nominati con l'aiuto degli addetti al primo soccorso e di eventuali volontari della croce rossa italiana attivare il protocollo, trattenendo la persona in apposita stanza preventivamente sanificata, secondo le indicazioni delle autorità sanitarie locali.

**Convocazione candidati per l'esame : dovrà avvenire secondo un calendario predisposto ed una scansione oraria predefinita degli ingressi a cura dei Presidenti delle Commissioni, quale strumento funzionale alla sostenibilità e alla prevenzione di assembramenti di persone in attesa fuori dai locali scolastici, consentendo la presenza per il tempo minimo necessario come di seguito specificato.**

**Il calendario di convocazione dovrà essere comunicato preventivamente sul sito della scuola, e al candidato tramite registro elettronico , questi ultimi adempimenti a cura degli uffici amministrativi sez. didattica.**

Il candidato ha diritto su richiesta al rilascio di un documento attestante la propria convocazione agli Esami, cosicché in caso di assembramento abbia precedenza di accesso ai mezzi pubblici per il giorno dell'esame stesso.

**Il candidato dovrà presentarsi a scuola 15' prima dell'orario di convocazione previsto e potrà essere accompagnato solo da una persona: entrambe dovranno compilare l'autocertificazione**

**sopra citata, che gli sarà fornita in ingresso previa verifica dei dispositivi di protezione individuale nonché igienizzazione delle mani con apposita soluzione idro alcolica nei pressi degli ingressi. Tutta la documentazione dovrà essere gestita e movimentata con guanti del tipo monouso in dotazione alla scuola.**

Nel caso in cui il candidato convocato riporti sintomatologie respiratorie o febbre superiore a 37,5° C nei tre giorni precedenti l'espletamento dell'esame, o abbia avuto negli ultimi 14 giorni modalità di quarantena o isolamento domiciliare, nonché nel caso sia entrato a contatto con persone positive per quanto di sua conoscenza, **non dovrà presentarsi per l'effettuazione dell'esame, producendo tempestivamente idonea certificazione medica, per consentire alla commissione la programmazione di una sessione di recupero,** nelle modalità previste dall'O.M. n.10 Esami di Stato a.s.2019/20 art.21, ovvero dalle norme generali vigenti. Tale condizione deve essere preventivamente autocertificata (*alunno e genitore nel caso di minore*) da parte del candidato stesso e verificata attraverso triage telefonico o mail a cura di un amministrativo dell'Istituzione scolastica.

### **Organizzazione dei locali scolastici e misure prevenzione.**

A cura del RSPP che controllerà e coordinerà le azioni di seguito elencate saranno predisposti:

- a) Percorsi dedicati di ingresso ed uscita dell'edificio scolastico individuato per lo svolgimento degli Esami di Stato.
- b) Opportuna segnaletica all'uso per prevenire il rischio di interferenza.
- c) Individuazione di locali per lo svolgimento dell'esame di Stato opportunamente ampi che consentano il distanziamento tra commissari/commissari, candidato/commissari candidato e accompagnatore all'esame non inferiore a due metri, fermo restando lo spazio di movimento che dovrà rispettare il suddetto parametro.
- d) Per quanto sopra si procederà alla opportuna disposizione di assetto di banchi/tavoli/sedie.
- e) Analoghe misure minime di distanziamento anche per l'eventuale Dirigente Tecnico in vigilanza.
- f) Nel locale di espletamento della prova dovrà essere garantita la presenza di materiale/sussidio didattico utile al candidato.
- g) Dovrà essere garantito un ricambio di aria regolare e frequente nel locale di espletamento della prova preferendo "l'aerazione naturale".

- h) I componenti della commissione e il personale ATA in servizio dovranno indossare mascherina chirurgica o omologata per l'intera permanenza nei locali scolastici. La stessa sarà fornita dal Dirigente Scolastico.
- i) La mascherina chirurgica dovrà essere cambiata per ogni sessione di Esame (mattutina/pomeridiana).
- j) Il personale non docente presente negli spazi comuni dovrà indossare mascherina chirurgica o omologata.
- k) Non è obbligatorio l'uso dei guanti, ma è obbligatoria l'igienizzazione delle mani in accesso ai locali scolastici e comunque consigliata la frequente igienizzazione delle mani ogni qualvolta lo si ritenga necessario.
- l) È previsto un ambiente dedicato all'accoglienza ed isolamento di eventuali soggetti che dovessero manifestare una sintomatologia respiratoria e febbre. In tal caso il soggetto verrà condotto nel suddetto locale in attesa dell'arrivo dell'assistenza specifica attivata secondo il protocollo dell'Autorità Sanitaria Locale. Il soggetto medesimo verrà dotato immediatamente di mascherina chirurgica in caso in cui fosse dotato di mascherina di comunità.
- m) I candidati e gli accompagnatori dovranno indossare una mascherina personale ; nel caso in cui non ne fossero dotati, sarà cura dell'istituzione scolastica fornire idonee mascherine all'uopo.

**Candidati con disabilità** Per gli studenti con disabilità certificata è prevista la presenza di eventuali assistenti per i quali è obbligatorio l'utilizzo di guanti oltre che di mascherina, non essendo garantito nella circostanza specifica l'idoneo distanziamento. Altresì il consiglio di classe ha facoltà di esonerare lo studente dall'effettuazione della prova in presenza, stabilendo modalità in video conferenza, tenuto conto delle specificità dell'alunno e del P.E.I. Deve essere tenuto in considerazione che alcuni alunni con disabilità gravi durante gli esami potrebbero non riuscire ad indossare le mascherine, oppure potrebbero non indossarle adeguatamente; inoltre potrebbero avere necessità di una interazione anche fisica con il loro educatore. Non viene consigliato l'uso di una mascherina, in questo caso particolare, bensì viene incrementato l'uso di gel igienizzante sulle mani e ove richiesto la detersione frequente del volto nonché il mantenimento del distanziamento fisico a 2 metri per docente di sostegno ed eventuale assistente alla comunicazione.

**Lavoratori fragili.** A tutela dei "lavoratori fragili" e nell'ottica del contenimento del contagio da S.A.R.S. CoV-2 è prevista ai sensi dell'Ordinanza Ministeriale Esami di Stato a.s. 2019/20 art. 26

comma c la possibilità di espletare esami a distanza da parte di componenti le Commissioni d'esame, previa certificazione del medico competente e in riferimento a quanto indicato:

- 1) nella normativa specifica di salute e sicurezza sul lavoro (D. Lgs. 81/2008 e ss. mm.)
- 2) nella circolare Ministeriale della Sanità del 29 aprile 2020
- 3) nel decreto legge "Rilancio Italia" del 13 maggio 2020 artt. 83 ed 88

Il D.L. 19 maggio 2020, N. 34, art. 83, dispone l'avvio della "sorveglianza sanitaria eccezionale dei lavoratori maggiormente esposti a rischio contagio, in ragione dell'età o della condizione di rischio derivante da immunodepressione, anche da patologia COVID-19, o da esiti di patologie oncologiche o dallo svolgimento di terapie salvavita o comunque da comorbilità che possono caratterizzare una maggiore rischiosità".

Nel "Protocollo condiviso di regolazione delle misure per il contrasto e il contenimento della diffusione del virus Covid-19 negli ambienti di lavoro", pubblicato da INAIL il 23/04/2020, la sorveglianza sanitaria eccezionale viene prefigurata con riferimento ai lavoratori con età superiore a 55 anni, o al di sotto di tale età ma che ritengano di rientrare, per condizioni patologiche, in tale situazione. I lavoratori che ritengano di essere in condizioni di fragilità a seguito di istanza da parte loro saranno sottoposti a visita del medico competente

## **Cartellonistica**

In tutti gli ambienti scolastici in uso per gli esami di stato saranno affisse apposite tabelle illustrative e indicative circa i comportamenti da osservare nei medesimi locali per la prevenzione e protezione, a tutela della salute pubblica ed essere posta sia del tipo verticale che orizzontale. La segnaletica sarà indirizzata alla rappresentazione delle pratiche di prevenzione della trasmissione del contagio, fruibili dal personale adulto e dagli alunni. Gli ambienti oggetto di tale segnaletica dovranno essere:

- in ogni aula d'esame
- ad ogni ingresso/uscita nelle stanze di alta frequentazione
- ad ogni ingresso ed uscita principale
- in ogni servizio igienico

*Le suddette misure di prevenzione e protezione di cui al presente dispositivo saranno ampiamente diffuse con una comunicazione efficace alle famiglie, agli studenti, ai componenti delle commissioni e al personale in servizio nella scuola, tramite sito web della scuola nonché ben visibile all'ingresso dell'edificio scolastico individuato per gli esami di Stato, presso gli uffici di segreteria e nei principali ambienti di svolgimento degli Esami di Stato.*



*Si richiama all'attenzione e alla collaborazione di studenti, famiglie e personale della scuola per garantire con senso di responsabilità tutte le misure di prevenzione e protezione indicate nel presente documento. Tali comportamenti vanno messi in pratica per il contrasto alla diffusione dell'epidemia COVID-19, quale misura irrinunciabile per la tutela della salute della comunità scolastica.*

### **Formazione e informazione**

A garanzia di ogni azione consapevole degli operatori scolastici, si rende noto che tutto il personale docente e ATA dell'istituzione scolastica sarà formato ai sensi dell' art. 37 del D Lgs 81/08 ed informato ai sensi dell' art. 36 D Lgs 81/08 circa le misure preventive e protettive per il contrasto della diffusione dell'epidemia SARS-CoV-19, mediante corso Webinar specifico, a cura di formatore sulla sicurezza, nonché del medico competente.

Paternò, 13 giugno 2020

La Dirigente scolastica

Prof.ssa Santa Di Mauro\*

(\*) Firmato digitalmente ai sensi del D.Lgs. n. 82/2005(Cad)

Allegati:

ALLEGATO 1

The infographic features a background of red, spherical virus particles. At the top left is the Italian coat of arms and the text 'Ministero della Salute'. At the top right is the logo of the Istituto Superiore di Sanità. The title 'nuovo coronavirus' is in white, and 'Dieci comportamenti da seguire' is in a large, white, handwritten-style font on a dark red banner. The 10 points are listed in white text on a red background. At the bottom, there is a row of logos from various Italian organizations and a copyright notice.

Ministero della Salute

Istituto Superiore di Sanità

nuovo coronavirus

**Dieci comportamenti da seguire**

- 1 Lavati spesso le mani
- 2 Evita il contatto ravvicinato con persone che soffrono di infezioni respiratorie acute
- 3 Non toccarti occhi, naso e bocca con le mani
- 4 Copri bocca e naso se starnutisci o tossisci
- 5 Non prendere farmaci antivirali né antibiotici, a meno che siano prescritti dal medico
- 6 Pulisci le superfici con disinfettanti a base di cloro o alcol
- 7 Usa la mascherina solo se sospetti di essere malato o assisti persone malate
- 8 I prodotti MADE IN CHINA e i pacchi ricevuti dalla Cina non sono pericolosi
- 9 Contatta il **numero verde 1500** se hai febbre o tosse e sei tornato dalla Cina da meno di 14 giorni
- 10 Gli animali da compagnia non diffondono il nuovo coronavirus

Testi rielaborati dalla Task Force Comunicazione ISS su fonti di: OMS, ECDC e ISS  
© Istituto Superiore di Sanità • febbraio 2020

Logos at the bottom include: Conferenza Nazionale per gli Esperti del Sistema Sanitario Nazionale, FIMMG, Federazione Ordini Farmacisti Italiani, ANPQ, ANPPO, ANMDO, CARD, FADOI, Federfarma, ENRACIO, FNOPI, FNOVI, SIMG, SIM, SIMIT, SIMPOS, and fit.

## **ALLEGATO 2**

Sai esattamente cosa significa "LAVARSI LE MANI"?

Rivediamolo insieme:

### **Con la soluzione alcolica:**

1. versa nel palmo della mano una quantità di soluzione sufficiente per coprire tutta la superficie delle mani
2. friziona le mani palmo contro palmo
3. friziona il palmo sinistro sopra il dorso destro intrecciando le dita tra loro e viceversa
4. friziona bene palmo contro palmo
5. friziona bene i dorsi delle mani con le dita
6. friziona il pollice destro mantenendolo stretto nel palmo della mano sinistra e viceversa
7. friziona ruotando avanti e indietro le dita della mano destra strette tra loro nel palmo della mano sinistra e viceversa
8. friziona il polso ruotando avanti e indietro le dita della mano destra strette tra loro sul polso sinistro e ripeti per il polso destro
9. una volta asciutte le tue mani sono pulite.

### **Con acqua e sapone:**

1. bagna bene le mani con l'acqua
2. applica una quantità di sapone sufficiente per coprire tutta la superficie delle mani
3. friziona bene le mani palmo contro palmo
4. friziona il palmo sinistro sopra il dorso destro intrecciando le dita tra loro e viceversa
5. friziona il dorso delle dita contro il palmo opposto tenendo le dita strette tra loro
6. friziona le mani palmo contro palmo avanti e indietro intrecciando le dita della mano destra incrociate con quelle della sinistra
7. friziona il pollice destro mantenendolo stretto nel palmo della mano sinistra e viceversa
8. friziona ruotando avanti e indietro le dita della mano destra strette tra loro nel palmo della mano sinistra e viceversa
9. sciacqua accuratamente le mani con l'acqua
10. asciuga accuratamente le mani con una salvietta monouso
11. usa la salvietta monouso per chiudere il rubinetto"

**ALLEGATO 3 – COME FRIZIONARE LE MANI CON SOLUZIONE ALCOLICA/CON ACQUA E SAPONE**

## Come **frizionare** le mani con la soluzione alcolica?

**USA LA SOLUZIONE ALCOLICA PER L'IGIENE DELLE MANI!  
LAVALE CON ACQUA E SAPONE SOLTANTO SE VISIBILMENTE SPORCHE!**

 Durata dell'intera procedura: **20-30 secondi**

**1a**  Versare nel palmo della mano una quantità di soluzione sufficiente per coprire tutta la superficie delle mani.

**1b** 

**2**  frizionare le mani palmo contro palmo

**3**  il palmo destro sopra il dorso sinistro intrecciando le dita tra loro e viceversa

**4**  palmo contro palmo intrecciando le dita tra loro

**5**  dorso delle dita contro il palmo opposto tenendo le dita strette tra loro

**6**  frizione rotazionale del pollice sinistro stretto nel palmo destro e viceversa

**7**  frizione rotazionale, in avanti ed indietro con le dita della mano destra strette tra loro nel palmo sinistro e viceversa

**8**  ...una volta asciutte, le tue mani sono sicure.

**WORLD ALLIANCE**  
for **PATIENT SAFETY**

WHO acknowledges the Italian Ministero di Salute (MIS), in particular the members of the Infection Control Programme, for their active participation in developing this material. (October 2010, version 1)

 **World Health Organization**

All necessary permissions have been obtained from the copyright holders to reproduce this material. However, the publication is a long-term investment in public health and is available in digital. The responsibility for the reproduction and use of this material is on the user. The World Health Organization is liable for changes and updates. WHO



# Come lavarsi le mani con acqua e sapone?



**LAVA LE MANI CON ACQUA E SAPONE, SOLTANTO SE VISIBILMENTE SPORCHE! ALTRIMENTI, SCEGLI LA SOLUZIONE ALCOLICA!**

Durata dell'intera procedura: **40-60 secondi**



Bagna le mani con l'acqua



applica una quantità di sapone sufficiente per coprire tutta la superficie delle mani



friziona le mani palmo contro palmo



il palmo destro sopra il dorso sinistro intrecciando le dita tra loro e viceversa



palmo contro palmo intrecciando le dita tra loro

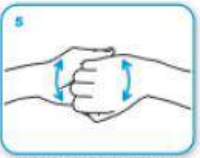

dorso delle dita contro il palmo opposto tenendo le dita strette tra loro



frizione rotazionale del pollice sinistro stretto nel palmo destro e viceversa



frizione rotazionale, in avanti ed indietro con le dita della mano destra strette tra loro nel palmo sinistro e viceversa



Risciacqua le mani con l'acqua



asciuga accuratamente con una salvietta monouso



usa la salvietta per chiudere il rubinetto



una volta asciutte, le tue mani sono sicure.

**WORLD ALLIANCE**  
**PATIENT SAFETY**

WHO acknowledges the Hôpital Universitaire de Genève (HUG), in particular the members of the Infection Control Programme, for their active participation in developing this material.  
October 2006, version 1.



All trademarks reproduced here have been used by the World Health Organization in good faith, for educational purposes only. The illustrations contained in this document, however, do not constitute a legal document without the necessary legal, administrative or medical. The responsibility for the interpretation and use of the material lies with the reader. An acknowledgment to the World Health Organization for further changes along time is due.

## ALLEGATO 4

Dal Ministero della Salute

*L'ECDC (European Centre for Disease Prevention and Control) ha pubblicato nei giorni scorsi sul suo sito istituzionale il Rapporto "Using face masks in the community - Reducing COVID-19 transmission from potentially asymptomatic or pre-symptomatic people through the use of face masks " in cui si forniscono indicazioni sull'idoneità dell'uso delle mascherine facciali di tipo medico (chirurgiche o altro dispositivo medico) e di tipo non medico nelle persone non malate per contrastare la diffusione del nuovo coronavirus nella comunità da parte di chi è in fase presintomatica o asintomatica.*

*Nelle conclusioni del Rapporto l'ECDC evidenzia in particolare che:*

- L'uso di mascherine facciali di tipo medico (chirurgiche o altro dispositivo medico) da parte degli operatori sanitari deve avere la priorità sull'uso delle mascherine nella comunità.*
- L'uso di mascherine facciali in pubblico può servire come mezzo di controllo per ridurre la diffusione dell'infezione nella comunità minimizzando l'escrezione di goccioline respiratorie da individui infetti che non hanno ancora sviluppato sintomi o che rimangono asintomatici. Non è noto quanto l'uso delle mascherine facciali nella comunità possa contribuire a una riduzione della trasmissione oltre alle altre contromisure.*
- L'uso di mascherine facciali nella comunità può essere preso in considerazione specialmente quando si visitano spazi affollati e chiusi, come negozi di alimentari, centri commerciali o quando si utilizzano i mezzi pubblici, ecc.*
- Si può prendere in considerazione l'uso di mascherine facciali non mediche realizzate con vari tessuti, specialmente se - a causa di problemi di fornitura - le mascherine mediche devono essere utilizzate prioritariamente come dispositivi di protezione individuale da parte degli operatori sanitari. A supporto dell'uso di mascherine non mediche come mezzo di controllo della fonte di infezione esistono evidenze scientifiche indirette e limitate.*
- L'uso di mascherine facciali nella comunità deve essere considerato solo come una misura complementare e non in sostituzione delle misure preventive consolidate, come, ad esempio, il distanziamento fisico, l'igiene respiratoria (tra cui tossire o starnutire in un fazzoletto monouso o nella piega del gomito per evitare di trasmettere agli altri le goccioline con le secrezioni respiratorie), l'igiene meticolosa delle mani e l'evitare di toccarsi con le mani il viso, il naso, gli occhi e la bocca.*
- L'uso appropriato e corretto delle mascherine facciali è fondamentale affinché la misura sia efficace e può essere migliorato attraverso campagne educative.*
- Le raccomandazioni sull'uso delle mascherine facciali nella comunità dovrebbero tenere attentamente conto delle lacune delle prove di efficacia, della situazione dell'offerta e dei potenziali effetti collaterali negativi.*

*(Traduzione non ufficiale dal Report ECDC)*

## ALLEGATO 5

### SCHEDA DI CONSEGNA MASCHERA CON FILTRO

In data \_\_\_\_\_, io sottoscritto cognome: \_\_\_\_\_ nome: \_\_\_\_\_ ricevo dal Datore di Lavoro o suo delegato n.1 semimaschera facciale filtrante FFP2 / FFP3 marchiata EN 149, per uso personale.

Dal momento della consegna è implicito per il lavoratore l'obbligo di indossarla in tutte le fasi lavorative. Dichiaro di farne uso esclusivamente personale e di non cedere la maschera a terzi, né al lavoro né fuori dal lavoro, in nessun caso e per nessun periodo di tempo, nemmeno il più breve. La buona conservazione della maschera, dal momento della consegna, è esclusiva responsabilità del lavoratore che la riceve. Mi impegno a segnalare immediatamente al Datore di Lavoro o suo delegato ogni deterioramento della maschera che possa renderla non efficace. Richiederò una nuova maschera se essa si presenterà: rotta, danneggiata, inutilizzabile, internamente sporca, potenzialmente contaminata o indossata da altre persone. Se non si presenta nessuno di questi casi, ne chiederò la sostituzione quando, una volta indossata, la respirazione dovesse essere difficoltosa (segno della saturazione del filtro della maschera).

<b>COME INDOSSARE LA SEMIMASCHERA FILTRANTE</b>			
			
<b>Inserire gli elastici nelle fibbie, tenete il facciale in mano, stringinaso verso le dita elastici in basso</b>	<ul style="list-style-type: none"><li>• facciale sotto al mento;</li><li>• elastico inferiore dietro la nuca sotto le orecchie;</li><li>• elastico superiore dietro la testa e sopra le orecchie.</li></ul> <b>NON ATTORCIGLIARE</b>	<b>Regolare la tensione della bardatura tirando all'indietro i lembi degli elastici .</b>	
			
<b>Usando ambedue le mani modellare lo stringinaso</b>	<b>Per allentare la tensione premere sull'interno delle fibbie dentate .</b>	<b>Verificare la tenuta del facciale prima di entrare nell'area di lavoro</b>	

## ALLEGATO 6

### Come si indossano le mascherine



**Step 1:**  
Lavati le mani con gel alcolico o con acqua e sapone prima di toccare la mascherina



**Step 2:**  
Controlla che la mascherina non sia rotta o che abbia buchi



**Step 3:**  
Distendi la mascherina e tieni la parte più rigida in alto e la parte colorata verso l'esterno



**Step 4:**  
Tieni la mascherina per gli elastici e agganciali dietro le orecchie



**Step 5:**  
Assicurati che la mascherina copra il naso e la bocca e che aderisca bene al viso e sotto il mento



**Step 6:**  
Sagoma bene il bordo superiore lungo i lati del naso verso le guance

### Come si tolgono le mascherine



**Step 1:**  
Lavati le mani con gel alcolico o con acqua e sapone prima di toccare la mascherina



**Step 2:**  
Evita di toccare la mascherina che potrebbe essere contaminata.



**Step 3:**  
Tieni la mascherina per gli elastici sui bordi e sganciali da dietro le orecchie



**Step 4:**  
Sanifica la mascherina spruzzandola con una soluzione alcolica se devi riutilizzarla.



**Step 5:**  
Getta la mascherina nel cestino dei rifiuti se è danneggiata o se ne usi una nuova. Non disperderla nell'ambiente



**Step 6:**  
Lavati le mani con gel alcolico o con acqua e sapone dopo aver toccato la mascherina.



## REGOLE PER IL CORRETTO UTILIZZO DEI GUANTI

**#coronavirus**

L'uso dei guanti, come quello delle mascherine, aiuta a prevenire le infezioni ma solo a determinate condizioni. Diversamente, il dispositivo di protezione può diventare un veicolo di contagio. L'Istituto Superiore di Sanità (ISS) ci fornisce le indicazioni per un loro utilizzo corretto, eccole.

.....

**SÌ AI GUANTI A PATTO CHE:**

- non sostituiscano la corretta igiene delle mani che deve avvenire attraverso un lavaggio accurato e per 60 secondi;
- siano ricambiati ogni volta che si sporcano ed eliminati correttamente nei rifiuti indifferenziati;
- come le mani, non vengano a contatto con bocca naso e occhi;
- siano eliminati al termine dell'uso, per esempio, al supermercato;
- non siano riutilizzati.



.....

**DOVE SONO NECESSARI?**

- In alcuni contesti lavorativi come per esempio personale addetto alla pulizia, alla ristorazione o al commercio di alimenti.
- Sono indispensabili nel caso di assistenza ospedaliera o domiciliare a malati.

Fonti: Ministero della Salute e Istituto Superiore Sanità (ISS) aggiornamento 17 marzo 2020

**SANOFI** 

Si ricorda che la fase di rimozione deve essere effettuata avendo cura di non toccare la pelle. Una volta liberata la prima mano, il guanto rimosso va racchiuso all'interno del secondo che, a sua volta, si deve togliere seguendo la procedura mostrata e gettare in un contenitore dei rifiuti chiuso. In seguito è fondamentale igienizzare nuovamente le mani. Utile link dall'INAIL

<https://www.inail.it/cs/internet/comunicazione/multimedia/video-gallery/videogallery-tutorial-conoscere-rischio.html>

**ALLEGATO 8**

Come indossare i guanti monouso

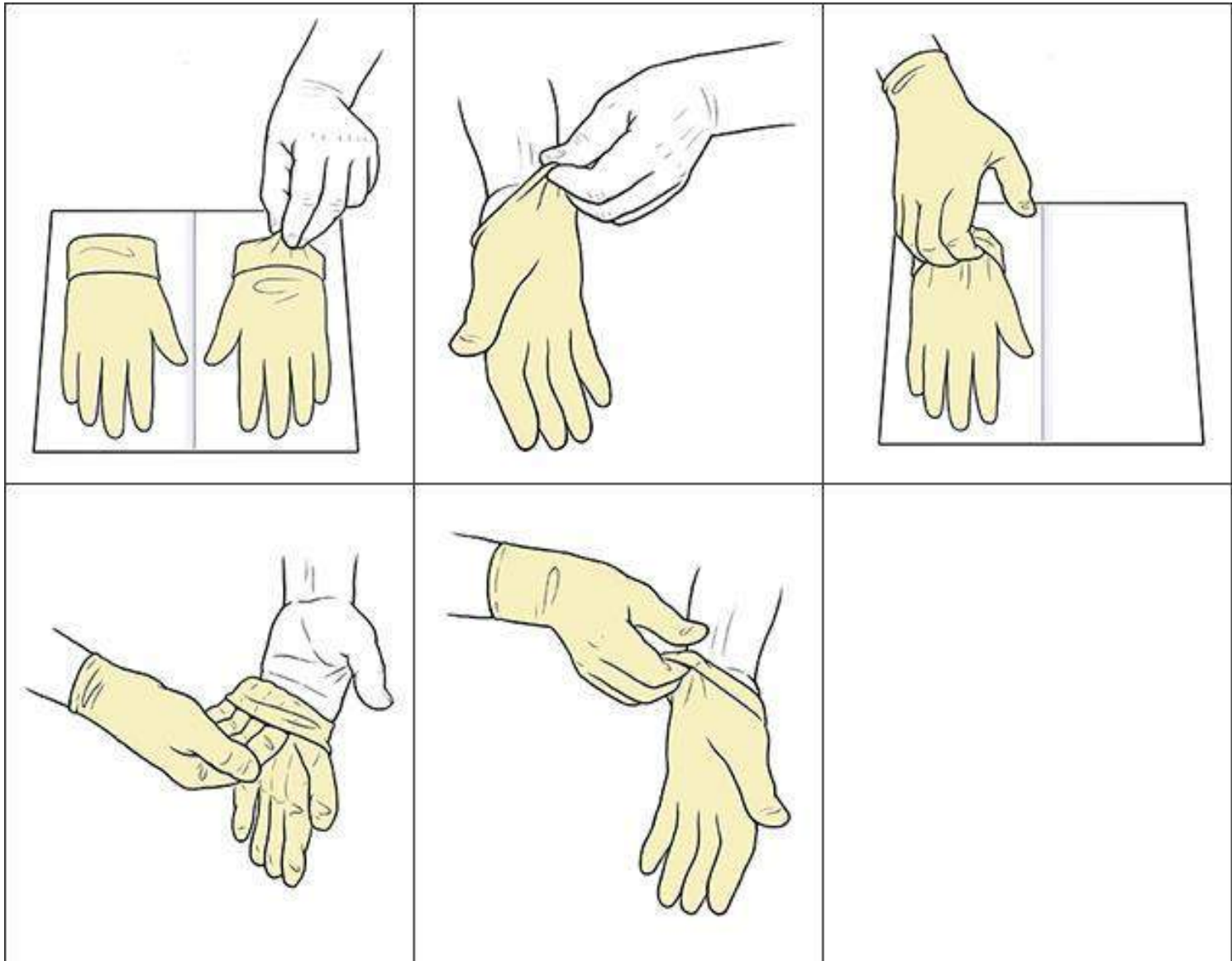

Come rimuovere i guanti monouso

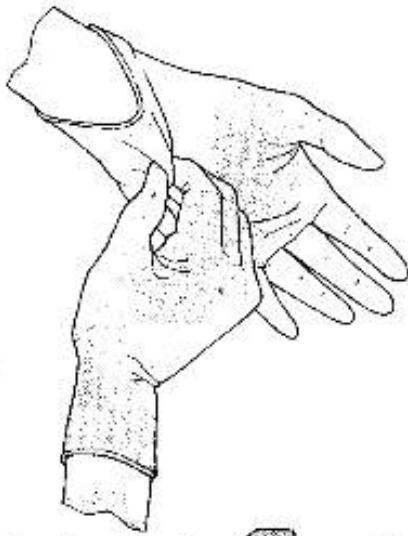

Il guanto viene afferrato sotto la zona del polso.



Il guanto va tirato verso la mano in modo da girare la parte interna verso l'esterno e così viene sfilato.



Il guanto rimosso, va tenuto con l'altra mano ancora guantata. Si inseriscono due dita della mano senza guanto all'interno dell'altro guanto all'altezza del polso.

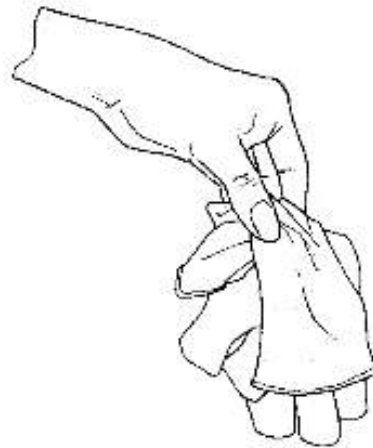

Il secondo guanto va tirato verso il basso girando la parte interna verso l'esterno sopra la mano e l'altro guanto. I due guanti possono essere così eliminati.

## **ALLEGATO 9**

Allegato DPCM del 17 maggio 2020

### **UFFICI APERTI AL PUBBLICO**

Le presenti indicazioni si applicano al settore degli uffici, pubblici e privati, degli studi professionali e dei servizi amministrativi che prevedono accesso del pubblico.

- Predisporre una adeguata informazione sulle misure di prevenzione.
- Potrà essere rilevata la temperatura corporea, impedendo l'accesso in caso di temperatura >37,5 °C.
- Promuovere il contatto con i clienti, laddove possibile, tramite modalità di collegamento a distanza e soluzioni innovative tecnologiche.
- Favorire l'accesso dei clienti solo tramite prenotazione, consentendo la presenza contemporanea di un numero limitato di clienti in base alla capienza del locale (vd. Punto successivo).
- Riorganizzare gli spazi, per quanto possibile in ragione delle condizioni logistiche e strutturali, per assicurare il mantenimento di almeno 1 metro di separazione sia tra le singole postazioni di lavoro, sia tra i clienti (ed eventuali accompagnatori) in attesa. Dove questo non può essere garantito dovrà essere utilizzata la mascherina a protezione delle vie aeree.

L'area di lavoro, laddove possibile, può essere delimitata da barriere fisiche adeguate a prevenire il contagio tramite droplet.

- Nelle aree di attesa, mettere a disposizione soluzioni idro-alcoliche per l'igiene delle mani dei clienti, con la raccomandazione di procedere ad una frequente igiene delle mani soprattutto dopo il contatto con riviste e materiale informativo.
- L'attività di front office per gli uffici ad alto afflusso di clienti esterni può essere svolta esclusivamente nelle postazioni dedicate e dotate di vetri o pareti di protezione.
- L'operatore deve procedere ad una frequente igiene delle mani con soluzioni idro-alcoliche (prima e dopo ogni servizio reso al cliente).
- Per le riunioni (con utenti interni o esterni) vengono prioritariamente favorite le modalità a distanza; in alternativa, dovrà essere garantito il rispetto del mantenimento della distanza interpersonale di almeno 1 metro e, in caso sia prevista una durata prolungata, anche l'uso della mascherina.
- Assicurare una adeguata pulizia delle superfici di lavoro prima di servire un nuovo cliente e una adeguata disinfezione delle attrezzature.
- Favorire il ricambio d'aria negli ambienti interni ed escludere totalmente, per gli impianti di condizionamento, la funzione di ricircolo dell'aria.

**ALLEGATO 10**

**AUTODICHIARAZIONE AI SENSI DEGLI ARTT. 46 E 47 D.P.R. N. 445/2000**

Il sottoscritto \_\_\_\_\_,  
nato il \_\_\_\_\_.\_\_\_\_\_.\_\_\_\_\_ a \_\_\_\_\_, residente in  
( \_\_\_\_\_ ),  
via \_\_\_\_\_,  
identificato a mezzo \_\_\_\_\_ nr. \_\_\_\_\_  
rilasciato da \_\_\_\_\_  
nella qualità di dipendente dell'azienda \_\_\_\_\_, consapevole delle conseguenze  
penali previste in caso di dichiarazioni mendaci (art. 495 c.p.)

**DICHIARA SOTTO LA PROPRIA RESPONSABILITÀ**

- di non essere sottoposto alla misura della quarantena ovvero di non essere risultato positivo al COVID-19**
- di essere stato sottoposto alle misure di quarantena e, successivamente, di essere risultato negativo al COVID-19**
- che negli ultimi 14 giorni, non ha avuto contatti con soggetti risultati positivi al Covid-19 e di non provenire da zone a rischio secondo le indicazioni dell'OMS**

**Data** \_\_\_\_\_

Firma del dichiarante

## ALLEGATO 11

AL FINE DI CONTENERE IL CONTAGGIO DA COVID-19, IN LINEA CON LE DISPOSIZIONI PREVISTE DA DPCM DEL 26 APRILE 2020, L'INGRESSO E LA PERMANENZA NEI LOCALI DELL'AZIENDA, PER TUTTI I LAVORATORI ED I VISITATORI AUTORIZZATI, È REGOLAMENTATO DALLE SEGUENTI DISPOSIZIONI:

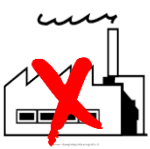

È **VIETATO** l'accesso ai locali dell'azienda se la tua temperatura corporea è superiore a 37,5 °C o manifesti altri sintomi influenzali. Sei obbligato a rimanere presso la tua abitazione e contattare il medico di famiglia.

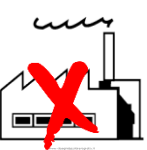

È **VIETATO** l'accesso ai locali dell'azienda se negli ultimi 14 giorni sei stato a contatto con persone positive al COVID-19 o con persone provenienti da zone a rischio oppure se tu stesso sei stato in zone a rischio.



Negli spazi interni ai locali dell'azienda sono collocati dispenser con gel disinfettanti, igienizzati spesso le mani.

Rimani ad  
lavoro.  
metri



adeguata distanza dalle altre persone presenti nell'area di  
Mantieni comunque una distanza sociale non inferiore a 1.5



Se durante il turno di lavoro avverti sintomi influenzali o febbre, informa tempestivamente il Datore di Lavoro o gli addetti dell'ufficio del personale, avendo cura di mantenere una distanza sociale di 2 metri.

Ti verrà chiesto di stare temporaneamente in isolamento indossando una mascherina, mentre sarà avviata la procedura di segnalazione alle autorità sanitarie, attraverso la chiamata al NUE 112 e al numero di emergenza COVID-19 regionale.

CARTELLONISTICA





**SOLUZIONE  
IGIENIZZANTE**





**È OBBLIGATORIO  
USARE LA  
MASCHERINA**



**IL PERSONALE POTRÀ  
ESSERE SOTTOPOSTO AL  
CONTROLLO DELLA  
TEMPERATURA**

-come da "Protocollo condiviso di regolamentazione delle misure per il contrasto  
e il contenimento della diffusione del virus Covid-19 negli ambienti di lavoro"  
-la rilevazione avverrà ai sensi della disciplina della privacy vigente